

¿ QUÉ ES EL ARBOL TRANSGENERACIONAL?

- ✓ Interpretar el árbol es hacer un "análisis transgeneracional" para identificar los conflictos no resueltos, los secretos no dichos, los duelos no hechos, Lo que quedó reprimido se queda congelado a la espera de ser resuelto.

¿ QUÉ ES EL ARBOL TRANSGENERACIONAL?

- ✓ **Esto nos permite comprender que la información no se pierde, que se transmite de padres a hijos con el objetivo de que alguien del clan pueda liberar y transformar esta información.**

¿ QUÉ ES EL ÁRBOL TRANSGENERACIONAL?

- ✓ Es muy importante que sepas que estar relacionado con alguien no significa nada si no tienes un conflicto ya que tus programas también pueden ser muy beneficiosos y no crear conflicto alguno.
- ✓ Nuestro árbol nos puede decir muchas cosas o ninguna.
- ✓ Para el estudio siempre se tiene que partir de un síntoma o comportamiento que no nos gusta.

SÍMBOLOS

ELEMENTOS PARA HACER EL ÁRBOL

	HOMBRE		CONSULTANTE
	MUJER		GEMELOS
	VIVEN JUNTOS		ABORTO
	CASADOS		NACIDO MUERTO
	SEPARADOS		BODA
	DIVORCIADOS		

SÍMBOLOS APLICADOS

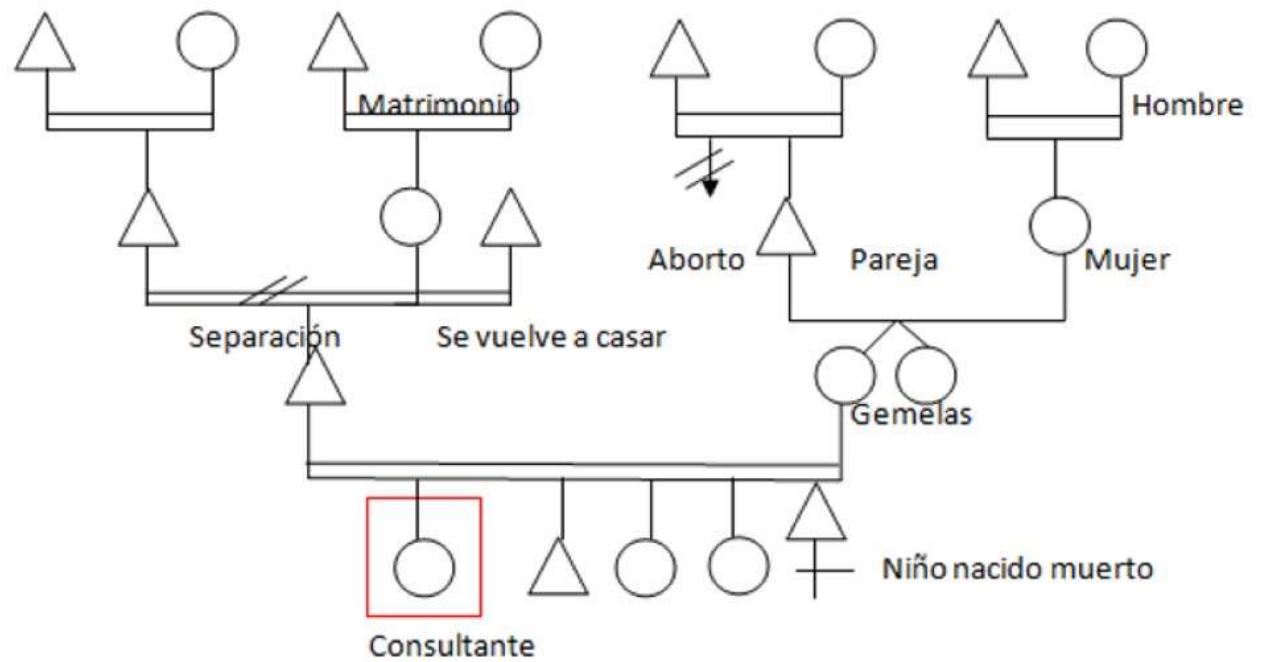

EJEMPLO ÁRBOL SIMPLE O BÁSICO

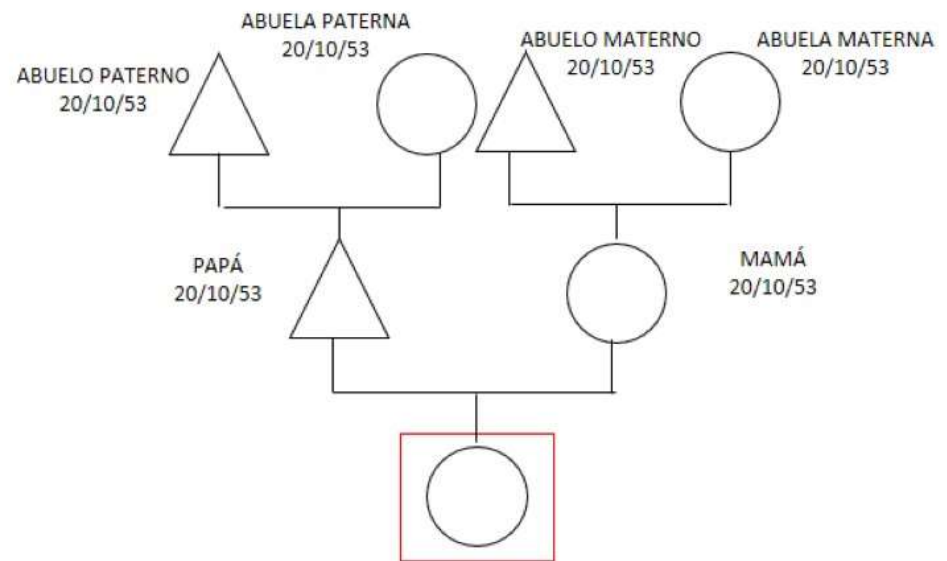

GRÁFICA DE BUSQUEDA RÁPIDA DOBLES EN EL ÁRBOL

E	F	M
A	M	J
J	A	S
O	N	D

INTERPRETACIÓN DEL ÁRBOL GENEALÓGICO

EL PRIMER PASO PARA EL ESTUDIO DEL TRANSGENERACIONAL ES LA CONSTRUCCIÓN DEL ÁRBOL.

Primero hay que definir las columnas de afinidad y busca la nuestra. Para ello hacemos tres columnas de cuatro filas con los doce meses del año de la siguiente manera:

La relación en una columna de afinidad se establece de la siguiente forma:

Si has nacido el mes 8 tu columna será la roja, pero ten en cuenta que si naciste a final o principio del mes, puedes tener días de otra columna ya que las fechas tienen un margen de 7 a 10 días hacia delante y hacia atrás. Es decir, si naces el 31/8 tu fila es la roja + 10 últimos días de la azul y si naces el 1/8 tu fila es la roja+ 10 primeros días de la verde.

Ejemplo: yo nazco el 30/8:

- Todos los nacidos entre el 20 de agosto (mes 8) y el 10 de septiembre (mes 9) serán dobles gemelos.
- Todos los nacidos del 20 noviembre (mes 11) al 10 de diciembre (mes 12) serán dobles porque tu fuiste concebida entre esas fechas.
- Todos los nacidos del 20 de febrero (mes 2) hasta el 12 de marzo (mes 3) serán dobles por línea maestra. Son seis meses de diferencia de mi nacimiento.
- Todos los nacidos del 20 de mayo (me 5) al 10 de junio (mes 6) serán dobles porque ellos han sido concebidos en agosto que es la fecha de mi nacimiento.

E	F	M
A	M	J
J	A	S
O	N	D

INTERPRETACIÓN DEL ÁRBOL GENEALÓGICO

EXPLICACIÓN SIMPLE:

Para nacer en enero (verde) la concepción ocurre en abril (verde); si le sumas 6 meses a tu nacimiento llegas a julio (verde) estos serán tus dobles de línea maestra; los de octubre (verde) han sido concebidos en enero, mes de tu nacimiento, por lo tanto, tenemos tu línea de afinidad con los nacidos en el mes 1, 4, 7 y 10 .

En las otras columnas ocurre lo mismo. Hay un margen de 7 y 10 días anteriores o posteriores a tu nacimiento.

Esto se debe a que la información, a mayor cantidad de masa conflictual, puede llegar a tener más radio de acción. No obstante no podemos considerar el margen de 7-10 días como un término fijo e inamovible.

Si hay más semejanzas podemos ampliar el radio.

Recuerda que para la Biodesprogramación se consideran como fechas de nacimiento las fechas de concepción, nacimiento y muerte ya que son tres nacimientos en tres estados distintos.

E	F	M
A	M	J
J	A	S
O	N	D

INTERPRETACIÓN DEL ÁRBOL GENEALÓGICO

El Doble:

Sus fechas están en la misma columna de afinidad.

Se está reparando los conflictos vividos anteriormente por el mismo miembro.

Para ello, tiene que repetir la experiencia, sea de una forma directa o complementaria. Hay que tener en cuenta los finales y los principios de mes, al haber ese margen de 10 días.

Por ejemplo: 30/08 y 07/09 son fechas que se encuentran en relación de afinidad, porque si al 30/08 le sumamos 8 días, la fecha pasa a ser 07/09

Una persona doble de un ancestro suyo puede:

Repetir experiencias: soy alcohólico.

Complementario: soy abstemio o me dedico a la enología.

E	F	M
A	M	J
J	A	S
O	N	D

Otras relaciones inconscientes, son las fechas especulares. Por ejemplo, dos personas tienen un vínculo especular si una nace el 05/09 y otra el nace 09/05. El inconsciente no las diferencia, son como el reflejo de un espejo.

INTERPRETACIÓN DEL ÁRBOL GENEALÓGICO

Línea maestra:

Misma columna afinidad con margen de diferencia de seis meses.

Indica que el ancestro que está relacionado con el consultante lleva la enseñanza o recurso que éste debe aplicar en su vida. Es una relación reversible, son maestros uno del otro.

Este concepto también tiene que ver con la fecha de nacimiento, pero con un margen de diferencia de seis meses. Por ejemplo, yo nazco el 30/08 mi maestro sería alguien nacido el 30/02 +/- siete días.

El maestro tiene algunas características que gustan y otras que se aborrecen. El aprendizaje consiste en buscar las que más molestan y luego aplicar el concepto de espejo.

- ¿Qué es lo que más te gusta de tu maestro? La respuesta es aquello que tenemos que potenciar en nosotros. Ejemplo: “me gusta su disciplina con el trabajo”; el mensaje es: “sé más disciplinado en las facetas de tu vida”.
- ¿Qué es lo que menos te gusta de tu maestro? La respuesta es la forma en que nos comportamos en relación a nosotros mismos, sin darnos cuenta de ello. Ejemplo: “es muy duro e intransigente con todo el mundo”; el mensaje es: “no seas tan duro e intransigente contigo mismo”.

E	F	M
A	M	J
J	A	S
O	N	D

INTERPRETACIÓN DEL ÁRBOL GENEALÓGICO

Heredero universal:

Familiar conocido, su muerte está relacionada con tus fechas de nacimiento.

Se es heredero universal de una persona del clan cuando la fecha de defunción de dicha persona está relacionada con la fecha de nacimiento del consultante (fecha de nacimiento o concepción) Dicho ancestro debe de haber muerto cuando el consultante ya había sido concebido o ya había nacido, es decir, se ha coincidido en el tiempo con él.

Ser heredero significa que se es el preferido de ese difunto y se heredan sus programas y su información de aquello que él no supo o no pudo hacer.

E	F	M
A	M	J
J	A	S
O	N	D

INTERPRETACIÓN DEL ÁRBOL GENEALÓGICO

Incesto simbólico:

Soy doble de mi pareja.

Se produce cuando las personas que se unen para formar una familia son dobles. Se llama "incesto simbólico" y hay indicios de que en el árbol hubo conflictos relacionados con la descendencia (hijos fuera del matrimonio, violaciones, etc.)

Habitualmente, la pareja que se encuentra en esta situación suele empezar con un sexo fogoso y explosivo, con el tiempo mantienen una relación como de amistad, se quieren mucho pero no suelen tener sexo. Los incestos simbólicos acarrear muchos problemas, como infertilidad, cesáreas, exceso de hijos, etc.

Los hijos nacidos de una matrimonio en incesto simbólico son, inconscientemente, hijos incestuosos. Eso quiere decir que llevan consigo una información de no ser deseados, debido al conflicto con los hijos que perdura en la memoria del clan.

Por el mismo motivo, los hijos de parejas en incesto simbólico suelen presentar problemas en sus relaciones.

E	F	M
A	M	J
J	A	S
O	N	D

INTERPRETACIÓN DEL ÁRBOL GENEALÓGICO

Gemelos simbólicos :

Están en mi columna de afinidad. Dobles

Se da en el caso de dos o más hermanos con sus fechas de nacimiento en la misma columna de afinidad.

Cuando encontramos gemelos simbólicos en el árbol, sabemos, con toda seguridad, que entre sus ancestros hubo incestos o hijos ilegítimos.

En el árbol se considera hijo ilegítimo todo miembro concebido o nacido fuera del matrimonio, pues rigen unas creencias compartidas.

E	F	M
A	M	J
J	A	S
O	N	D

INTERPRETACIÓN DEL ÁRBOL GENEALÓGICO

Síndrome del fantasma:

Nació después de la muerte del doble.

El concepto de “fantasma” se aplica para indicar que alguien lleva en su inconsciente una información muy pesada que condiciona su vida diaria de tal manera que sienta que no vive su propia vida, se siente dividida, indecisa, siente como si su mente estuviera dividida.

Es importante entender que los fantasmas suponen cargar con alguien fallecido antes de la propia concepción. Para buscar el fantasma, hay que tener en cuenta que este puede ser horizontal o vertical:

- Horizontal: cuando el sujeto es concebido tras la muerte de su hermano.
- Vertical: cuando la persona es concebida tras la muerte de un miembro del clan .

Cuando hay un fantasma, se carga con una información muy pesada de alguien a quien se está muy relacionado por afinidad, sea por el nombre o por relación entre las fechas de nuestra columna.

Por ejemplo, una niña a la que al nacer le ponen el nombre de su abuela, que murió al dar a luz a su hija (la madre de la niña), puede llevar como fantasma el rechazo a quedar embarazada, porque en su clan “parir es sinónimo de muerte”

A través del portador, el fantasma busca hacer aquello que no pudo o no supo hacer en su vida.

Busca reparar o perpetuar una memoria que resuena en el individuo portador.

Todo ello puede provocar trastornos psíquicos, como indicaron Nicolas Abraham y Maria Torok, analistas húngaros afincados en Francia que arrojaron luz sobre estos trastornos.

Según ellos, en estos casos se produce una transferencia psíquica.

E	F	M
A	M	J
J	A	S
O	N	D

INTERPRETACIÓN DEL ÁRBOL GENEALÓGICO

Síndrome del fantasma:

Nació después de la muerte del doble.

Muchas veces, el receptor siente que no vive su vida. Está bloqueado y dice sentirse triste desde que tiene uso de razón. Ello es la expresión de un duelo no realizado. El sujeto portador suele manifestar que se prohíbe el placer: "es como si divertirse estuviera prohibido; cuando me divierto, me siento culpable".

Quienes lo presentan suelen tener estas características:

- Son silenciosos, hablan bajito. Algunos hasta susurran.
- Les gusta el color negro. El movimiento gótico suelen ser portadores de fantasmas.
- Pueden dormir con los brazos cruzados o al lado. Apenas se mueven mientras duermen.
- Algunos sufren mucho el frío o les gusta el calor.
- Ciertas profesiones predominan entre ellos: fisioterapeutas, profesores de yoga, actores de cine y teatro, bailarines, médicos anestesiólogos, etcétera.
- Algunos son sonámbulos.

E	F	M
A	M	J
J	A	S
O	N	D

INTERPRETACIÓN DEL ÁRBOL GENEALÓGICO

Síndrome del fantasma:

Nació después de la muerte del doble.

Hay que dejar muy claro que pueden ser algunas de las características, no todas. El síndrome del fantasma también se puede expresar en una serie de enfermedades, algunas de ellas psíquicas.

- La esclerosis en placas lo es en un porcentaje muy elevado; los sujetos que manifiestan esta enfermedad llevan incorporado un fantasma.
- Algunos tipos de párkinson; en estos casos el porcentaje es mucho menor, pueden llevar secretos muy importantes (ha habido algún caso de asesinato entre hermanos).
- Enfermedades mentales como psicosis, esquizofrenia, autismo y depresión.
- Síndrome de la hiperactividad infantil. La experiencia demuestra que un setenta por ciento de los que sufren esta patología llevan incorporado un fantasma.
- Bruxismo; es el conflicto de “no permitirse atrapar el bocado, el placer”.
- Ciertos tipos de diabetes. En estos casos el porcentaje es bajo, pero es interesante estudiar cada caso y tener en cuenta esa posibilidad.

El fantasma es una información psíquica incorporada al inconsciente que no pudo ser expresada por los ancestros. Es como un parásito que sustrae la libertad de decisión.

E	F	M
A	M	J
J	A	S
O	N	D

HAGAMOS EL ÁRBOL

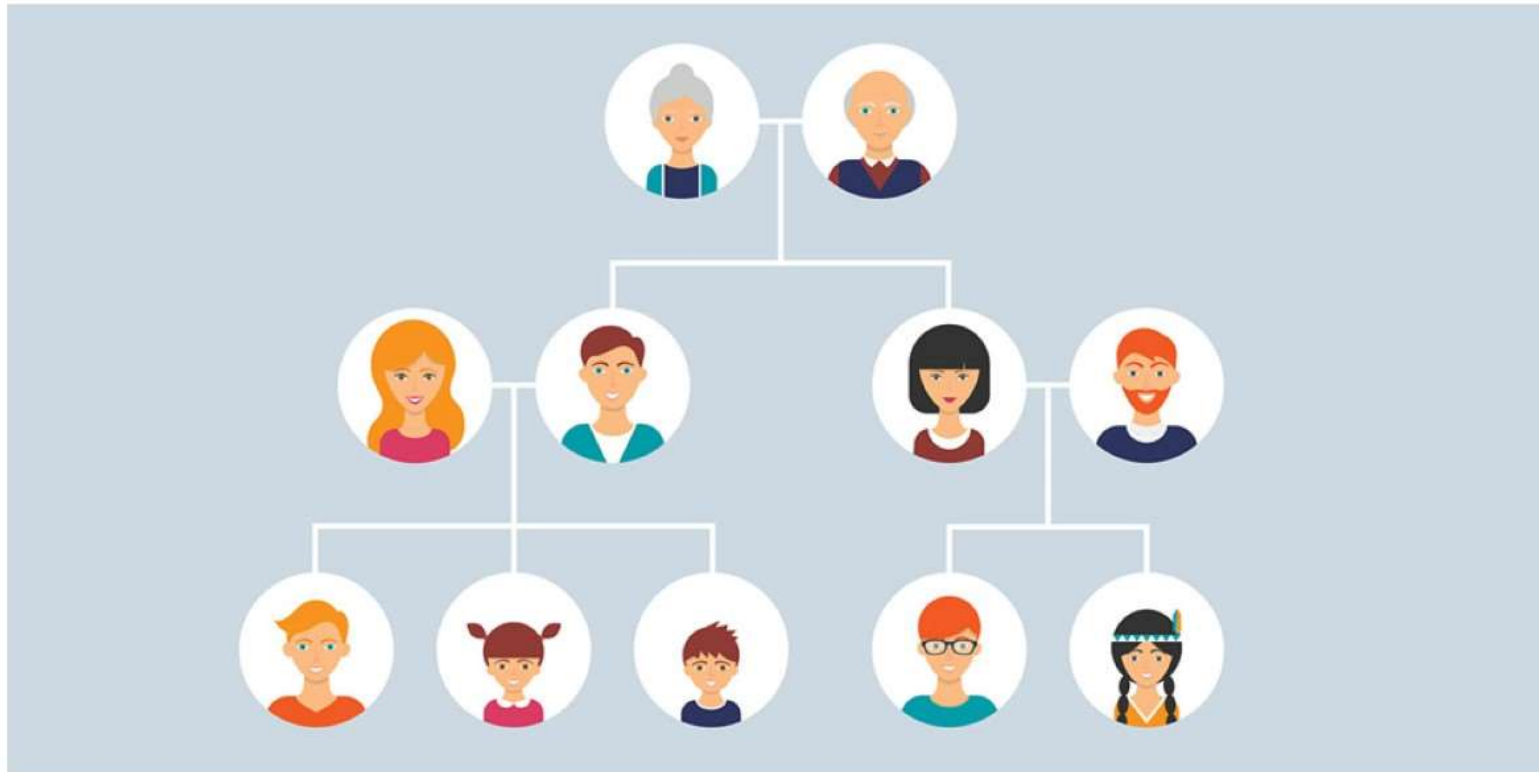

¿EXISTE UN SECRETO EN MI ÁRBOL?

Dinámica: Pregúntale a un ancestro

FIN

FELICIDADES